Газета Віньковецької районної ради, районної державної адміністрації та колективу редакції. Видається з 1 січня 1932 року

Сільські Новини

ЧЕТВЕР-П'ЯТНИЦЯ, 19-20 квітня 2012 року. №16 (9236)

З офіційних джерел

Україна та Йорданія налаштовані підтримувати національні економіки шляхом перспективних спільних проектів. Проведення українсько-йорданського бізнес-форуму свідчить про взаємне бажання України і Йорданії підтримати свої національні економіки шляхом реалізації перспективних спільних проектів. Йдеться також про налаштованість сторін і надалі розширювати двосторонню співпрацю в сучасних непростих економічних умовах. Про це Президент України Віктор Янукович заявив під час українсько-йорданського бізнес-форуму в Аммані.

Ще одним свідченням налаштованості сторін на розбудову ефективної співпраці, на думку Глави держави, є робота спільної Міжурядової комісії з питань торговельно-економічного співробітництва. У цьому контексті він нагадав, що, за результатами її останнього засідання, сторони досягли домовленостей щодо подальшого розвитку співпраці в торгівлі, промисловості і АПК. "Важливим компонентом такої політики є намагання забезпечити стабільність економіки в умовах глобального економічного спаду", - наголосив Віктор Янукович.

http://www.president.gov.ua/

Події Хмельниччини

У Державному історико-культурному заповіднику "Межибіж" 17 квітня під головуванням заступника голови-керівника апарату облдержадміністрації Лілії Бирицької, за участю голови Летичівської районної державної адміністрації Валерія Кольцофера та голови Летичівської районної ради Віталія Тимчука відбувся круглий стіл на тему: "Стан, проблеми та перспективи охорони культурної спадщини у Хмельницькій області".

У засіданні круглого столу взяли участь начальники відділів культури і туризму райдержадміністрацій і міськвиконкомів, а також спеціалісти, які займаються питаннями охорони культурної спадщини. Розглядалися питання, пов'язані з методичними проблемами охорони культурної спадщини, напрямки пам'яткоохоронної роботи, аналізувалися робота з питань охорони культурної спадщини у Хмельницькій області. В рамках круглого столу відкрито етнографічну експозицію "Нитяні скарби України", виставку робіт із соломи Ігоря Майсторука та робіт художника Володимира Леся, а також проведено відкриття туристичного сезону у заповіднику.

http://adm.km.ua/

За чисте довкілля

Відповідно до розпорядження голови районної державної адміністрації проведено суботник у населених пунктах району.

До участі у прибиранні селища залучилися працівники районної державної адміністрації, районної ради, селищної ради, управління Пенсійного фонду України у Віньковецькому районі, районного центру зайнятості, територіального центру, податкової служби, центральної районної лікарні, районної санітарно-епідеміологічної станції, підприємства теплових мереж, управління ветеринарної медицини у Віньковецькому районі, заклади освіти селища, районного Будинку творчості дітей та юнацтва, дитячої школи мистецтв, районного Будинку культури, районної бібліотеки тощо.

В селищі Віньківці прибрано вулиці Жовтнева, Богдана Хмельницького, Заслівна, Сагайдачного, Котляревського, Соборної України, Першотравнева, Комсомольська, парк-сквер біля Будинку культури. Цього ж дня трудилися і учні Віньковецького НВК. Вони прибрали сквер, що навпроти п'ятиповерхового будинку.

В ході проведеної роботи очищено від сміття та сухого листя узбіччя доріг, парки, зібрано землю з проїжджої частини доріг. Зібрано та вивезено 6 самоскидів сміття.

Також було організовано прибирання у селах району. Працівниками сільських рад і громадськістю організовано прибирання центральних вулиць, парків, скверів, кладовищ, стадіонів, біля пам'ятників тощо.

Побілено дерева та паркани на території всіх підприємств, установ та організацій району.

Районною радою та зеленим господарським комунальним підприємством висаджено 2000 дубів на не угіддях для заліснення земель на території Віньковецької селищної ради.

До проведення суботника залучалися громадяни, які перебувають на обліку в районному центрі зайнятості.

Робота з благоустрою наших населених пунктів продовжується.

Звіт народного депутата перед земляками

Перебуваючи на Віньковеччині, народний депутат України В.Ф.Шпак провів зустрічі-звіти із мешканцями Женишківець і Зінькова. Василь Федорович зробив глибокий аналіз останніх подій в українському політикумі, зазначивши, зокрема, що на десяту сесію Верховної Ради України виносилось 850 законопроектів. З них 130 спрямовані на реформування економіки нашої держави. Адже народним депутатам якраз доведеться вирішувати їх на майбутніх виборах, з о м'я благополуччя виборців.

Одне з першочергових завдань сьогодні - енергетична безпека України, необхідність врегулювання питання постачання газу з Російської Федерації, недопуск згортання інвестування у вугледобувну промисловість. Вимагає чималої уваги і аграрний сектор економіки, де стратегічним питанням виступає ринок землі. Зараз Земельний кодекс перебуває у другому читанні. Всі політичні парламентські сили усвідомлюють, що не слід поспішати з рішеннями щодо ринку землі, бо від нього надто багато залежить.

На часі і адміністративна реформа. На собі порушуватимуться питання в уточненні бюджету, у першу чергу стосовно фінансування соціальних програм, використовуватимуться соціальні забезпечення, аби зробити його справедливим для всіх малозабезпечених категорій громадян, перейти на адресну допомогу.

Василь Федорович повідомив, що на наступних виборах балотуватиметься до Верховної Ради України по мажоритарному округу, так як сподівається на підтримку виборців. Адже, перебуваючи 3 роки у статусі народного депутата, чимало зробив для рідного села, Віньковецького району і Хмельниччини в цілому. Народний обранець є автором трьох законів, ухвалених Верховною Радою VI скликання. Вніс на розгляд Верховної Ради 14 законопроектів, виступив 32 рази з трибуни Верховної Ради з питань реформування агропромислового комплексу, розрахунків з селом сільгосппідприємств за поставлену продукцію, стосовно вилучення застави до спекуляції з використанням сільськогосподарських угідь.

Як член Комітету Верховної Ради з питань бюджету брав участь в обговоренні на засіданнях Комітету 54 законопроектів різних авторів.

Щодо роботи в окрузі, то В.Ф.Шпак направив 14 депутатських запитів, у тому числі 4 - Прем'єр-Міністру України, 4 - керівникам міністерств, 6 - генеральному прокурору України. 437 депутатських звернень направлені в органи державної влади і місцевого самоврядування, керівникам підприємств, установ та організацій, з якими звертались виборці Хмельницької області.

За зверненнями народного депутата в Укравтодор побудовано або відремонтовано ряд автомобільних доріг у Городоцькому, Віньковецькому, Деражнянському районах. Він надав підтримку облавтодору у виділенні 30 млн грн бюджетних коштів на ремонт автодоріг. Мінрегіонбуд профінансував прокладку підвідного газопроводу до Летичева і двох сіл району. Вагомим є звернення В.Ф.Шпака до Мінагрополітики щодо впровадження інвестиційних проектів у розвиток сільськогосподарських підприємств. На ці цілі у 2010-2011 роках у Хмельницькій області отримано 220 млн грн бюджетних коштів.

Василь Федорович повідомив, що провів 215 зустрічей та 112 особистих прийомів виборців, розглянув 285 усних і письмових звернень громадян.

- Я особисто постарався для Віньковеччини, - сказав високий гість, у реконструкції Охрімовецької школи, підведенні газопроводу до села Славута, придбанні автобуса для Зіньківського НВК, висипанні дороги у Женишківцях, придбанні обладнання для Осламівської школи, закупівлі комп'ютерного класу, ксерокса, сканера, плазмового телевізора для Хмелівської школи, будівництва і введення районної поліклініки. Добилися ремонту доріг у Дашківцях - 5,5 км, освітлення вулиць, ремонту ФАПу, системи водопостачання. Проведено і капітальний ремонт СБК, у НВК - актовий зал, переобладнано опалення та відкрито комп'ютерний клас. Зараз проводиться реконструкція адмінбудинку, дитячого садка, готельного комплексу. У селі заведено в дію птахоферму на 64 тисячі голів птиці, будується комбікормовий завод, проводиться реконструкція ставка.

Чимало конкретних справ зроблено народним депутатом і для Деражнянщини, Летичівщини, Ярмолинеччини, Старосинявщини та Хмельницького району.

У цьому переліку фінансова благодійна допомога школам-інтернатам, ветеранам Великої Вітчизняної війни, воїнам-афганцям, благодійним фондам, закладам культури, малозабезпеченим, на лікування та оздоровлення, церковним общинам тощо.

- Сьогодні важко перелічувати все зроблене, - сказав Василь Федорович. - Але воно залишило помітний слід у свідомості і пам'яті людей. Адже робилось для них від душі з усвідомленням поступити саме так у кожному конкретному випадку. Так робитиму і надалі, враховуючи той факт, що з кожним роком я все більше вникаю і вникаю у проблеми своїх виборців та намагаюсь їм допомогти як у Верховній Раді через законотворчість, так і безпосередньо на окрузі. Маю ще багато задумів і напрацювань, які сподіваюсь втілити в життя за підтримки моїх виборців. Я давно виступаю за збільшення повноважень місцевих громад. Не нам мають диктувати, як ви повинні жити і господарювати, а ви маєте визначатись з цим. Сьогодні треба брати курс на крупнотоварне виробництво, а через обслуговуючі кооперативи вирішувати проблеми заготівлі і переробки молока. Зараз більшість громадян потребують допомоги, отже, треба висувати людей, які перевірені часом і справами, дбатимуть за своїх виборців і за державу. А це, в свою чергу, позначиться на добробуті кожного українця.

В.Ф.Шпак дав вичерпні відповіді на запитання сельчан, ділився планами на майбутнє, висловив задоволення громадянською активністю женишківчан та зіньківчан.

Анатолій Белмот,
с.Женишківці, с.Зіньків.

РОЗПОРЯДЖЕННЯ

13.04.2012 Віньківці №119/2012-р

Про організацію та проведення триденних польових зборів у квітні 2012 року

Зареєстровано Віньковецьким районним управлінням юстиції 17.04.2012 за №17/202

На підставі статей 6, 27 Закону України "Про місцеві державні адміністрації", відповідно до вимог [illegible] постановою Кабінету Міністрів України від 30 листопада 2000 року № 1770 та Указу Президента України від 25 жовтня 2002 року №948/2002 "Про концепцію допризовної підготовки і військово-патріотичного виховання молоді", з метою виконання програми допризовної підготовки:

1. Організувати та провести триденні польові заняття 25-26 квітня 2012 року з учнями 11-х класів загальноосвітніх навчальних закладів [illegible] на базі навчальних закладів району, 19 квітня - на базі військової частини А 0653 м. Хмельницький.

2. Начальнику відділу освіти райдержадміністрації [illegible] Тарадцю В.Г. організувати підготовку учнів навчальних закладів до участі в польових заняттях та доставку 19 квітня 2012 року навчальних груп із смт Віньківці до військової частини А 0653 м. Хмельницький, забезпечивши перевезення 11 класів навчально-виховних закладів шкільними автобусами, погодивши маршрут руху автотранспорту з ДАІ.

3. Головному лікарю центральної районної лікарні [illegible] М.В. забезпечити присутність медичного працівника на період виконання стрільб бойовими патронами 19 квітня 2012 року у військовій частині А 0653 м. Хмельницький.

4. Районному військовому комісару [illegible] О.Б. надати допомогу навчальним закладам у підготовці та проведенні польових занять, стрільб бойовими патронами [illegible] навчально-методичне [illegible].

5. Для прийняття заліків з початкової допризовної підготовки затвердити комісію в складі згідно з додатком.

6. Контроль за виконанням цього розпорядження покласти на заступника голови райдержадміністрації [illegible].

7. Це розпорядження набуває чинності після його державної реєстрації в районному управлінні юстиції з моменту оприлюднення.

Голова адміністрації А. Панасевич

РОДИНА

Борються із труднощами своєю працею

Володя і Валя обоє з багатодітних родин. Він родом із села Загінці Деражнянського району. Познайомився з майбутньою дружиною на весіллі у її сестри, яка виходила заміж за загінецького хлопця. Незабаром і вони утворили свою сім'ю.

Володимир, закінчивши Кам'янецький радгосптехнікум, на той час здобув професію електрика. Валя закінчила Хмельницький кооперативний технікум. Здавалось, тільки живи - на кусок хліба і до хліба молоді господарі в силі самі заробити... Та якби ж то не віха перебудови, будь вона неладна.

Валі зі спеціальністю бухгалтера робота не знайшлася у рідному селі, пішла працювати дояркою. Володя влаштувався також у колгосп - електриком. А незабаром колгосп розпався. І молоді спеціалісти залишились нікому не потрібні.

Все ж життя продовжується. У молодого подружжя Нестеришених стали народжуватись діти. Зараз старшому Юркові виповнилось 15 років, Юлі - 13, а Олексійкові - 11. То які справжні помічники. І не дивно. Адже у родині, яка складається з трьох поколінь, усі привчені до того, що праця забезпечує добробут.

- На жаль, ця життєва істина не збігається із нашим сьогоденням, - втрутився у розмову батько Валентини П.І.Карпов. - Все своє життя пропрацював трактористом. Разом з дружиною дали життя п'ятьом дітям, вивчили, допомагали, чим тільки могли, щоби вони повлаштувалися і розпочали будувати власне життя. А тому сьогодні нашому поколінню важко змиритися з тим, що молоді, здорові люди сидять без роботи.

Ну, щоб як хтось засидівся на обійсті Карпових-Нестеришених, то цього не скажеш. Тому що вони доглядають велике господарство: п'ять корів, бика, свиней, кролів, курей, індиків. А на горі (як вони називають узвишшя, під яким розтягнулось їхнє обійстя) - кілька десятків вуликів. Крім цього, трудяться на десяти гектарах землі.

- З цього всього не розбагатієш, але й з голоду не помреш, - кажуть господарі. - Адже сьогодні щоб все це щоб утримувати, то, виходить, маєш більші витрати, ніж дохід.

Тесть із зятем у цій родині виконують чоловічу роботу. Дівчата ж - Ганна Степанівна і Валентина Петрівна - взяли на себе дрібну живність, корові, звісно, кухню. А от дітей виховують всі потроху. Радіють, що вони у всьому їм беруться допомагати.

- Хлопці - то батькові помічники. Їм тільки дай біля техніки поратись, мотоблоком керують. Вчуть і працюють ним на земельній ділянці. У їхні обов'язки входить і догляд за кролями. Дочка - з нею на кухні. Вона любить куховарити, розмножує і доглядає вазони, підтримує порядок у хаті. На щастя, наші діти дружні між собою, один одному спішать допомогти, ніколи не сваряться і не ображаються, - тішиться В.П.Нестеришена своєю сім'єю.

Про цю родину гарної думки односельчани. Працьовиті, дбайливі, дружні, відгукуються, коли когось із них покличуть допомогти. Володимир Петрович вважається у Грим'ячці єдиним електриком. Так що які проблеми у школі, то директор Г.І.Кошелюк звертається до нього. Кому потрібно полагодити автомобіль чи трактор, теж йдуть до Володимира, бо цінують його професійні здібності.

- Якби то наші діти мали постійну роботу, - журиться мати Г.С.Карпова. - Ми б з чоловіком порали по господарству, а вони, молоді, хай би ще пішли між люди, та й зарплату щомісяця додому приносили б. На що ця перетворилась наша держава, що їй стали непотрібними її ж люди?!

Щоби вижити у цих умовах, що склалися, господарі мріють придбати трактор для обробітку землі. Мотоблока їм замало. До речі, він для родини слугує не лише технікою, а й пам'яттю про те, що у свій час Петро та Галина Карпові народили і виховали п'ятеро дітей. Саме за грошову винагороду, вручену Ганні Степанівні як матері-героїні, вони придбали цей пристрій.

Трактором не обмежуються мрії Володимира і Валентини Нестеришених, адже у них троє підлітків. Ще збіжить кілька років, і батькам потрібно буде давати їм путівку у життя.

- Ми коли з чоловіком побралися, то мріяли мати власне житло, - говорить Валентина. - Не судилося. Живемо однією родиною з батьками. Не скаржимось. Однак хотілося б, щоб наші мрії все ж таки здійснилися хоча б у наших дітях. Як? Ми поки що не бачимо шляхів збагачення. Майбутнє - як суцільна вуаль. Але, як то кажуть, надія помирає останньою. От ми її й не втрачаємо.

Антоніна Бойко.

с.Грим'ячка.

СПОРТ

Досягнення юних дзюдоїстів

Тренер із дзюдо І.Громов не дає розслаблятися своїм вихованцям. Бо вважає, що успіх у спорті можна досягти завдяки наполегливій праці, щоденним тренуванням. Тоді й будуть певні результати. Підтвердженням цьому є участь юних дзюдоїстів у різних змаганнях.

Чемпіонат області з дзюдо серед юнаків 1998-1999 років народження, який відбувся 29 березня у Хмельницькому, приніс перемогу женишківчанам Ярославу Кравчуку та Валентину Бондарю.

- Ярослав посів III місце у ваговій категорії 46 кг, - розповідав Іван Іванович. - Валентин став чемпіоном області уже вдруге і попав у збірну команду Хмельницької області у ваговій категорії 46 кг. Зараз хлопець перебуває в Одесі - бере участь у чемпіонаті із дзюдо. Надіюсь, порадує гарними результатами.

***

5 квітня в Хмельницькому відбулися IV Спортивні ігри школярів Хмельницької області із дзюдо серед юнаків та дівчат 1995-1996 років народження. У числі команд з Нетішина, Дунаєвець, Білогір'я, Деражні, Славути, Кам'янця-Подільського, Хмельницького була і наша команда.

- Гідно виступив женишківчанин Андрій Фокін, який виборов II місце у ваговій категорії 81 кг, - сказав тренер. - Андрій належить до тих юнаків, які серйозно займаються спортом, ніколи не пропускають тренувань. А це дає свій результат. Хлопцеві вдалось гарно виконати прийом кидок з упором в живіт через голову з оцінкою "іппон". II місце у ваговій категорії 90 кг та III місце у ваговій категорії + 90 кг посів женишківчанин Дмитро Мацюк, II місце у ваговій категорії 50 кг зайняв Валентин Бондар, II місце у ваговій категорії 60 кг - Олег Фурман. Інші юнаки теж гідно боролись. Четверо з них змагались за треті місця, але посіли 5 місця. Та це теж принесло очки нашому району. І наостанок хочу цим разом подякувати усім, хто нам допомагає брати участь у змаганнях, О.Г.Рудницькому, В.О.Арсенюку, О.А.Даньковському, О.М.Ізевській.

Сніжана Плетеньова.

Запровадження системи "єдиного вікна"

Одним з напрямків Програми реформ Президента України Віктора Федоровича Януковича є втілення новітніх європейських принципів роботи органів виконавчої влади та органів місцевого самоврядування, а саме запровадження практики видачі (переоформлення, видачі дублікатів, анулювання) документів дозвільного характеру за принципом "єдиного вікна".

З 1 січня 2012 року, з введенням в дію змін до Закону України "Про дозвільну систему у сфері господарської діяльності" та Закону України "Про перелік документів дозвільного характеру у сфері господарської діяльності", видача документів дозвільного характеру відбувається безпосередньо через звернення до державних адміністраторів, які працюють у дозвільних центрах. Тож, суб'єктам господарювання (юридичним чи фізичним особам-підприємцям), які мають намір або провадять господарську діяльність, надалі не потрібно звертатися за документами дозвільного характеру (дозвіл, висновок, погодження, свідоцтво, тощо) окремо в кожен територіальний або місцевий дозвільний орган. Відповідно до зазначеного закону, заявник подає до державного адміністратора заяву та пакет документів, необхідних для отримання документів дозвільного характеру, передбачені законодавством, яким регулюються відносини щодо одержання якого документу. Після чого державний адміністратор формує дозвільну справу та забезпечує її подання до відповідного дозвільного органу, який після розгляду справи оформляє відповідний документ або письмове повідомлення про відмову у видачі документів дозвільного характеру та передає державному адміністратору, котрий повідомляє суб'єкта господарювання.

Діяльність дозвільного центру організована шляхом вдосконалення міжвідомчого документообігу між учасниками центру (дозвільними органами) - погоджувальними службами, зокрема, відділу регіонального розвитку, містобудування, архітектури та будівництва райдержадміністрації, відділу Держкомзему у Віньковецькому районі, районною санітарно-епідеміологічною станцією, управлінням ветеринарної медицини, районного сектору Управління Державтоінспекції?? Управління Державної техногенної безпеки України у Хмельницькій області та іншими дозвільними органами в процесі видачі дозвільних документів.

Консультації, роз'яснення з питань отримання (переоформлення, видачі дублікатів, анулювання) документів дозвільного характеру, що видаються регіональними (обласними) та місцевими дозвільними органами можна отримати у дозвільному центрі Віньковецької районної державної адміністрації за адресою: смт Віньківці, вул. Соборної України, 15, каб.107 та на веб-сайті райдержадміністрації (http://vin.km.ua) у рубриці "Дозвільний центр".

Л.Фурман,

державний адміністратор райдержадміністрації.

Хоча з примусу, але користь є

З наближенням Пасхи весь християнський світ готувався до зустрічі Воскресіння Христового. Не є винятком і жителі нашого району. Повсюдно люди займалися благоустроєм населених пунктів, впорядкуванням місць загального користування, прибиранням кладовищ, культових споруд.

Активну участь у цих заходах брали і засуджені особи, які перебувають на обліку у Віньковецькому районному підрозділі Деражнянського міжрайонного відділу кримінально-виконавчої інспекції управління Державної пенітенціарної служби України. Особи цієї категорії допомагають у впорядкуванні кладовищ, парків, скверів, дитячих майданчиків, спортивних площадок, пам'ятників і прилеглих до них територій.

Значний обсяг роботи в цьому напрямку проведений засудженими до покарань у виді громадських робіт на територіях Адамівської, Зіньківської, Великоолександрівської, Нетечинецької сільських рад. Працівники кримінально-виконавчої інспекції спільно з представниками органів місцевого самоврядування постійно здійснюють контроль за якістю та обсягом виконаних робіт.

В.Сохацький,

заступник начальника Деражнянського міжрайонного відділу кримінально-виконавчої інспекції, майор внутрішньої служби.

ПОВІДОМЛЕННЯ ПРО ОПРИЛЮДНЕННЯ ВІДОМОСТЕЙ ПРО МАЙНО, ДОХОДИ, ВИТРАТИ І ЗОБОВ'ЯЗАННЯ ФІНАНСОВОГО ХАРАКТЕРУ ЗА 2011 РІК

Відповідно до законодавства України, **голова районної державної адміністрації А.В.Панасевич** подав декларацію про майно, доходи, витрати і зобов'язання фінансового характеру за 2011 рік.

Згідно з декларацією, загальна сума його сукупного доходу становить 74248,78 грн, у тому числі заробітна плата - 67941,19 грн, відсотки - 53,97 грн, матеріальна допомога - 3183 грн, інші види доходів - 3120,60 грн. Доходи членів сім'ї - 76824,83 грн.

Сім'ї А.В.Панасевича належить квартира площею 57 кв.м.

Сума коштів на рахунках в банках у А.В.Панасевича становить - 24,55 грн, членів сім'ї - 564,24 грн.

Відповідно до законодавства України, **перший заступник голови Віньковецької районної державної адміністрації В.В.Пелех** надав декларацію про майно, доходи, витрати і зобов'язання фінансового характеру за 2011 рік.

Згідно з декларацією, загальна сума його сукупного доходу становить 63249,88 грн, у тому числі заробітна плата - 59417,05 грн, матеріальна допомога - 3300,94 грн, інші види доходів - 532 грн. Доходи членів сім'ї 92594,25 грн. Володіє нерухомим майном площею 185,4 м².

Він є власником автомобіля Hyundai CC 100 (об'єм двигуна 1,6 куб.см) 2010 року випуску.

Члени сім'ї володіють земельними ділянками площею 1317 м², житловим будинком площею 78 м², іншим нерухомим майном площею 1031,5 м².

Дружина є власником автомобіля Daewoo matiz (об'єм двигуна 0,8 куб.см) 2007 року випуску.

Відповідно до законодавства України, **заступник голови районної державної адміністрації А.П.Ходюк** подав декларацію про майно, доходи, витрати і зобов'язання фінансового характеру за 2011 рік.

Згідно з декларацією, загальна сума його сукупного доходу становить 50012,42 грн, у тому числі заробітна плата - 43832,62 грн, відсотки - 7,66 грн, дарування - 122,20 грн. Доходи членів сім'ї - 48289,39 грн.

Сім'ї А.П.Ходюка належить квартира площею 67,3 кв.м. Він є власником автомобіля Хонда 2006 р.в. (об'єм двигуна - 2300 куб.см). У власності членів сім'ї є автомобіль ВАЗ 21063 1989 р.в. (об'єм двигуна 1300 куб.см), мотоцикл ІЖ Планета-3 1982 р.в.

Сума коштів на рахунках в банках у А.Ходюка становить 1006,56 грн, членів сім'ї - 17521,79 грн.

Відповідно до законодавства України, **заступник голови районної державної адміністрації В.В.Баранюк** подала декларацію про майно, доходи, витрати і зобов'язання фінансового характеру за 2011 рік.

Згідно з декларацією, загальна сума її сукупного доходу становить 51862,56 грн, у тому числі заробітна плата - 45612,25 грн, відсотки - 1,61 грн, матеріальна допомога - 2783 грн, дарування - 161 грн, інші доходи - 3395,70 грн. Доходи чоловіка - 54010,97 грн.

Баранюк належить земельна ділянка площею 500 кв.м. Її чоловіку належить квартира площею 51 кв.м., дві земельні ділянки площею 2000 та 500 кв.м., та автомобіль Шевроле авео 2007 р.в. (об'єм двигуна 1500 куб.см.).

Сума коштів на рахунках в банках у В.Баранюк становить - 2951,43 грн, чоловіка - 6325,29 грн.

ПЕНСІЙНИЙ ФОНД: з людьми і для людей

Сторінка управління Пенсійного фонду України в районі

Відчиняється "єдине вікно"

21 лютого 2012 року прийнята постанова правління Пенсійного фонду України № 4-3 "Деякі питання удосконалення прийому та обслуговування осіб, що звертаються до органів Пенсійного фонду України".

Документом передбачено розширення можливостей для звернення громадян завдяки їх прийому та обслуговуванню за принципом "єдиного вікна". Звернувшись до управління Пенсійного фонду у Віньковецькому районі, відтепер не треба ходити кабінетами, усі свої питання можна з'ясувати в одному місці в зручний час протягом робочого дня. Спеціальні дні чи години прийому встановлюватися не будуть.

Із міркувань зручності та скорочення часу на очікування розмежовано місця для прийому пенсіонерів і страхувальників і застрахованих осіб в приймальні для громадян (кабінет № 309).

Найважливіша ідея постанови полягає в наближенні послуги до її одержувача, а також в оптимізації порядку виїзду для прийому за місцем проживання. Виїзний прийом у населених пунктах району буде проводитись згідно погодженого графіка з управлінням праці та соціального захисту населення. Інформацію про дні та години виїзного прийому буде розміщено на стенді в управлінні та на інформаційних куточках сільських рад за місцем проведення прийому.

Відтепер у громадян з'явиться можливість звернутися до управління Пенсійного фонду України у Віньковецькому районі електронною поштою.

Особистий прийом громадян керівним складом управління буде здійснюватись у приймальні для громадян з понеділка по п'ятницю згідно графіка.

"Гаряча" телефонна лінія проводиться протягом повного робочого дня, щоденно за номером 2-21-60 спеціалістами управління, на які покладено обов'язки щодо прийому та обслуговування громадян.

Управління очікує, що реалізація документа поліпшить якість опрацювання матеріалів, адже спеціалісти не відволікатимуться, не розпорошуватимуть увагу, тож і робитимуть менше помилок.

Передбачено належний захист персональної інформації. Щоб унеможливити зловживання при одержанні даних із Пенсійного фонду, ідентифікуватиметься особа, яка звернулася. Відповіді на звернення, що містять конфіденційну інформацію (наприклад, відомості з Державного реєстру соціального страхування) будуть надаватись виключно поштовим відправленням за адресою, зазначеною в пенсійній справі. При виявлені розбіжностей відомостей, повідомлених заявником, із даними пенсійної справи або неможливості ідентифікувати особу буде надсилатись відмова в задоволенні заяви чи запиту.

Якщо виникають питання з пенсійного законодавства до працівників управління Пенсійного фонду України у Віньковецькому районі гостинно запрошуємо до приймальні для громадян.

О.Слободян,
начальник управління Пенсійного фонду України в районі

Сплата єдиного внеску

Першого січня 2012 року набрали чинності зміни Закону України "Про внесення змін до Податкового кодексу України та деяких інших законодавчих актів України щодо спрощеної системи оподаткування, обліку та звітності" від 04.11.2012 № 4014 - VI, відповідно до яких платники єдиного податку першої - другої груп, які не використовують працю найманих осіб, звільняються від сплати єдиного податку протягом одного календарного місяця на рік на час відпустки, а також за період хвороби, підтвердженої копією листка (листків) непрацездатності, якщо вона триває 30 і більше календарних днів.

У зв'язку з численними запитами платників щодо сплати єдиного внеску фізичними особами - платниками єдиного податку за місяць перебування у відпустці або хвороби та, враховуючи роз'яснення Державної податкової служби України, повідомляємо наступне.

Відповідно до пункту 4 частини першої статті 4 Закону України "Про збір та облік єдиного внеску на загальнообов'язкове державне соціальне страхування" (далі - Закон) фізичні особи - підприємці, у тому числі ті, які обрали спрощену систему оподаткування, визначені платниками єдиного внеску.

Оскільки фізичні особи платники єдиного податку першої і другої груп у період протягом одного календарного місяця на рік на час відпустки, а також за період хвороби, підтвердженої копією листка (листків) непрацездатності, якщо вона триває 30 і більше календарних днів, залишаються платниками спрощеної системи оподаткування, відповідно, мають обов'язок щодо сплати єдиного внеску на загальнообов'язкове державне соціальне страхування у зазначений період.

Крім того, платники єдиного податку третьої групи сплачують податок у відсотках отриманого доходу протягом 10 календарних днів після граничного строку подання податкової декларації за податковий (звітний) квартал (пункт 295.2 та 295.3 Податкового кодексу України). Оскільки у податковому (звітному) кварталі вищезазначені особи перебувають на спрощеній системі оподаткування та віднесені до платників єдиного податку, єдиний внесок сплачується такими особами на загальних підставах, незалежно від розміру отриманого доходу.

Відповідно до Закону України "Про внесення змін до Податкового кодексу України та деяких інших законодавчих актів України щодо вдосконалення окремих норм Податкового кодексу України" № 3609-VI від 07.07.2011, фізичні особи - суб'єкти підприємницької діяльності, які обрали спрощену систему оподаткування, та члени сімей цих осіб, які беруть участь у провадженні ними підприємницької діяльності, звільняються від сплати за себе єдиного внеску, якщо вони є пенсіонерами за віком або інвалідами та отримують відповідно до закону пенсію або соціальну допомогу. Такі особи можуть бути платниками єдиного внеску виключно за умови їх добровільної участі у системі загальнообов'язкового державного соціального страхування.

Враховуючи розмір мінімальної заробітної плати, встановлений статтею 13 Закону України "Про державний бюджет України на 2012 рік" та розмір єдиного внеску, встановлений для фізичних осіб – підприємців (34,7%), мінімальний страховий внесок для таких платників у 2012 році становитиме:

з 1 січня 372,33 грн. (1073*34,7%);
з 1 квітня 379,62 грн. (1094*34,7%);
з 1 липня 382,39 грн. (1102*34,7%);
з 1 жовтня 387,95 грн. (1118*34,7%);
з 1 грудня 393,50 грн. (1134*34,7%);

Фізичні особи – підприємці, які обрали спрощену систему оподаткування, сплачують єдиний внесок у вигляді авансового платежу в розмірі, який самостійно визначили, до 20 числа місяця, наступного за місяцем, за який він сплачується (наприклад за березень 2012 року єдиний внесок сплачується до 20.04.2012 року). Суми, сплачені у вигляді авансових платежів, враховуються платником при остаточному розрахунку, який здійснюється ним не пізніше 20 числа місяця, що настає за базовим звітним періодом, який дорівнює календарному року (наприклад за 2012 рік - не пізніше 20 січня 2013 року).

Зазначені особи сплачують єдиний внесок на рахунок 37194076002202, який відкрито в Управлінні Державної казначейської служби України у Віньковецькому районі, МФО 815013 отримувач управління Пенсійного фонду у Віньковецькому районі код ЄДРПОУ 03378835.

Ю.Слободян,
начальник відділу обліку надходження платежів управління Пенсійного фонду України в районі

Увага! Пряма телефонна лінія!

У четвер, 26 квітня 2012 року, з 9.00 до 12.00 години на запитання жителів району відповідатиме **начальник управління Пенсійного фонду України у Віньковецькому районі Слободян Олена Петрівна.** Контактний телефон: **2-14-85.**

Проведено перерахунки пенсій

управлінням Пенсійного фонду України з 1 квітня у зв'язку зі збільшенням прожиткового мінімуму.

Прожитковий мінімум для осіб, які втратили працездатність, збільшено з 1 квітня до 838 гривень (до цього часу прожитковий мінімум становив 822 гривні). У зв'язку з цим мінімальні розміри пенсій збільшено до цього рівня.

Крім того, проведено перерахунки надбавок, підвищень, доплат, додаткових пенсій, розміри яких визначаються від прожиткового мінімуму.

Складові пенсійної виплати	Розмір ставок на квітень 2012 р., грн.
1. Мінімальний розмір пенсії відповідно до ст. 28 Закону України "Про загальнообов'язкове державне пенсійне страхування"	838
2. Розміри підвищень, передбачених Законом України "Про статус ветеранів війни, гарантії їх соціального захисту"	
Підвищення інвалідам війни 1 групи	419,00
Підвищення інвалідам війни 2 групи	335,20
Підвищення інвалідам війни 3 групи	251,40
Підвищення учасникам бойових дій	209,50
Підвищення членам сімей загиблих військовослужбовців	209,50
Підвищення подружжю померлих учасників бойових дій, визнаних за життя інвалідами	83,80
Підвищення подружжю померлих учасників війни, визнаних за життя інвалідами	83,80
Підвищення подружжю померлих інвалідів війни	209,50
Підвищення членам сім'ї померлих військовослужбовців	209,50
Підвищення учасникам війни	83,80
Підвищення учасникам війни, нагородженим медаллю	125,70
3. Розміри державної соціальної допомоги на догляд інвалідам війни, що передбачені Законом України "Про державну соціальну допомогу особам, які не мають права на пенсію, та інвалідам"	
Інвалідам війни 1 групи з числа військовослужбовців, які отримують пенсію відповідно до Закону України "Про пенсійне забезпечення осіб, звільнених з військової служби, та деяких інших осіб" віднесеним до підгрупи А віднесеним до підгрупи Б	 838,00 419,00
Інвалідам війни 1 групи з числа осіб, які брали безпосередню участь у бойових діях в період Великої Вітчизняної війни 1941-1945 років та війни 1945 року з імперіалістичною Японією, які належать до інвалідів війни відповідно до статті 7 Закону України «Про статус ветеранів війни, гарантії їх соціального захисту» та отримують пенсію за віком, по інвалідності або за вислугу років (крім тих, яким пенсія призначена відповідно до Закону України "Про пенсійне забезпечення осіб, звільнених з військової служби, та деяких інших осіб" віднесеним до підгрупи А віднесеним до підгрупи Б	 838,00 419,00
4. Розміри підвищень, передбачених Законом України "Про жертви нацистських переслідувань"	
Підвищення неповнолітнім в'язням	209,50
Підвищення неповнолітнім в'язням – інвалідам 1 групи	419,00
Підвищення неповнолітнім в'язням – інвалідам 2 групи	335,20
Підвищення неповнолітнім в'язням – інвалідам 3 групи	251,40
Підвищення колишнім в'язням концтаборів та інших місць примусового тримання	83,80
Підвищення колишнім в'язням концтаборів та інших місць примусового тримання, нагородженим медаллю	125,70
Підвищення дружині (чоловіку) померлих інших жертв нацистських переслідувань	83,80
Підвищення дружині (чоловіку) померлих інвалідів	209,50
5. Розмір надбавки на утриманців відповідно до Закону України "Про пенсійне забезпечення осіб, звільнених з військової служби, та деяких інших осіб"	
Надбавка на утриманця	419,00
6. Розмір додаткових пенсій особам, віднесеним до 1 категорії з числа учасників ліквідації наслідків аварії на Чорнобильській АЕС відповідно до Закону України "Про статус і соціальний захист громадян, які постраждали внаслідок Чорнобильської катастрофи"	
Інвалідам 1 групи	419,00
Інвалідам 2 групи	335,20
Інвалідам 3 групи	251,40
7. Розміри додаткової пенсії особам, віднесеним до 2, 3, 4 категорії відповідно до Закону України "Про статус і соціальний захист громадян, які постраждали внаслідок Чорнобильської катастрофи")	
Особам, віднесеним до 2 категорії	125,70
Особам, віднесеним до 3 категорії	83,80
Особам, віднесеним до 4 категорії	41,90
8. Розмір компенсаційної виплати за втрату годувальника відповідно до Закону України "Про статус і соціальний захист громадян, які постраждали внаслідок Чорнобильської катастрофи"	
Компенсаційна виплата за втрату годувальника	100,56
9. Розмір мінімального розміру пенсії шахтарям, на яких поширюється дія Закону України "Про підвищення престижності шахтарської праці", та працівникам, зайнятим обслуговуванням зазначених осіб	2514,00
10. Розмір щомісячної доплати до пенсії за втрату годувальника членам сімей шахтарів, смерть яких настала внаслідок нещасного випадку на виробництві або профзахворювання, відповідно до Закону України "Про підвищення престижності шахтарської праці"	
Щомісячна доплата до пенсії за втрату годувальника членам сімей шахтарів, смерть яких настала внаслідок нещасного випадку на виробництві або профзахворювання	838
11. Мінімальна пенсійна виплата інвалідам війни та учасникам бойових дій (без урахування пенсії за особливі заслуги перед Україною)	
Інвалідам 1 групи	2388,30
Інвалідам 2 групи	2136,90
Інвалідам 3 групи	1885,50
Учасникам бойових дій	1382,70

По нашому району проведено перерахунок 9308 пенсіонерам, внаслідок чого збільшився розмір пенсійної виплати в середньому на 16 гривень 56 копійок. Хочу звернути увагу працюючих пенсіонерів, що перерахунок із зміною прожиткового мінімуму не проводиться. Тому після звільнення з роботи необхідно обов'язково повідомити про це управління ПФУ у Віньковецькому районі для проведення наступних перерахунків пенсій.

М.Тернавська,
заступник начальника управління Пенсійного фонду України в районі.

СЕКРЕТИ ВИХОВАННЯ ДІТЕЙ

З любов`ю і відкритим серцем

Батьками не народжуються, ними стають, поступово цьому навчаючись. Молодому подружжю слід знати, що багато факторів впливає на те, як буде проходити виховний процес.

Сергій та Вікторія Кущ - одна із наймолодших сімей Віньковеччини, вони виховують і піклуються про двох донечок-близнючок Іванку та Ілонку. У розмові Віка - мама дівчаток - розповіла про щоденні турботи, про виховання дітей та поділилася баченням щодо здорових стосунків між усіма членами родини.

ПОДВІЙНЕ ЩАСТЯ

- Спочатку, коли з'явились близнючки, трохи важко було з ними справитися. Але з часом звиклося до насиченого життя, до того, що ми завжди в центрі уваги оточуючих, - пояснює мама дітей. - Звичайно, розтрати у нас подвійні, але й подвійне щастя і радість.

Виховання дитини - це головне та першочергове завдання батьків. Вікторія каже, що вона відчуває своїх дітей і дуже сильно любить. Та, попри все, розуміє, що просто любити - замало. Дітей потрібно поважати і бачити в них особистостей.

- Виховання - процес довготривалий, а значить, і миттєвих результатів не чекаю. З малечку намагаюсь використовувати якісь розвиваючі методики, сприяти розвиткові творчих здібностей дітей, - пояснює Вікторія. - Читаємо з ними корисні і цікаві книги, переглядаємо ілюстрації, все коментуємо. Для розвитку уваги, мислення і моторики пальців - складаємо пазли. З вивченням віршиків - розвиваємо і стимулюємо пам'ять. Кольори вивчали, розфарбовуючи розмальовки. А щоб краще було їх дітям запам'ятати, то використовую асоціацію з предметами. До прикладу, жовтий - із сонечком, синій - із небом, зелений - з травичкою.

Недавно придбали донечкам підручники з англійської мови в малюнках. У них зараз пам'ять, як губка, і радістю запам'ятовують англійські слова, а потім при нагоді "закидають" ними, - сміється Вікторія.

ОДИН СВІТ ДЛЯ ДВОХ

Всі діти обожнюють іграшки, але улюблену кожен вибирає сам. Іванка та Ілонка теж люблять обирати собі іграшки самостійно. Батьки, зазвичай, керуються бажанням дітей, але одночасно зважають на якість іграшок, зовнішній вигляд, ціну та їх необхідність.

- Дівчатка мирно живуть між собою, разом граються, в них спільний світ на двох, цікавляться однаковими речами, - ділиться Вікторія. - Вони, ніби одне ціле, не уявляють себе одна без одної. Коли були менші, то одночасно хотіли сидіти на руках, їсти, пити. Задовольнити їхні бажання і потреби було нелегко, але ми з чоловіком хочемо, щоб між донечками була рівність, стараємось ставитись однаково справедливо до обидвох, щоб ніхто не почувався обділеним увагою, любов'ю, ласкою. Молода матуся навіть не уявляє, як це можна по-різному любити дітей, вона однаково любить дівчаток, хоча їхні характери дуже різні.

Ілонка та Іванка іноколи проявляють свій характер під час підбору одягу. Часом їм хочеться одягтись по-різному. Це залежить від настрою.

- У магазині дівчатка самі показують речі, які їм сподобались, вони дуже самостійні, - тішиться молода матуся. - Але нам купити однакові трохи проблемно, особливо у Віньківцях. Рідко коли є дві однакові речі, що сподобались і підійшли за кольором і розміром.

- Дуже люблять близнючки спілкуватись з дорослими, - продовжує Віка. - Я навіть помітила, що вони наслідують поведінку, особливо мою і чоловіка. Їхні слова, вимова, рухи, жести і міміка - все як у нас - дзеркально, аж дивно. Бачу в дітях себе зі сторони. По дитині часто видно, в якій сім'ї вона виховується. А тому намагаємось вести здоровий спосіб життя, проводимо багато часу на свіжому повітрі, прогулюємось. Люблять діти грати в рольові ігри, кататись на гойдалках, гірках. Трохи сумно, що у Віньківцях немає ігрових майданчиків, то ми мусимо йти гратись у дитячі садочки.

ШАНС БУТИ ОСОБИСТОСТЯМИ

- Після довгих прогулянок мої донечки люблять смачно поїсти, як їх тато, - сміється Вікторія. - Найулюбленішими стравами є борщ, вареники, м'ясні страви, солодощі. Багато батьків обмежують дітей у солодкому, а ми так не робимо. Я знаю, що більше, ніж хочуть, вони не з'їдять, і що радує, що немає ніякої алергії і діатезу, тому в цьому плані ми спокійні. - Не примушую дітей їсти, коли вони того не хочуть. Хоча часом набігає думка: я може, заставити?? Та все ж намагаюся дати дітям шанс бути особистостями, щоб мали власну думку, відстоювали її. Зрозуміла, що ніколи не можна обманювати дітей, щоб виховати їх чесними, порядними і справжніми людьми.

Ще не було дівчаткам двох років, як батьки поселили їх в окрему кімнату. Вони вважають, що дітям треба мати особистий простір, а по-друге, так виховується самостійність і незалежність. А це їм знадобиться в дорослому житті.

Змалечку Віка намагається привити дітям любов до Бога, часто ходить до церкви.

- Хочу, щоб донечки світ сприймали по-доброму і щоб світ був добрішим до них, - пояснює вона. - Коли дівчатка підростуть, обов'язково віддам їх у недільну школу при церкві. Бо беруть туди тільки з 5 років. Так що ще рік нам треба почекати.

- В нашій сім'ї діє демократична система покарань і заохочень, - сміється матуся. - Якщо караю, намагаюсь бути послідовною і завжди запитую, чи зрозуміли доньки, за що отримали покарання. Разом зі словами "не можна", тут же пояснюю, що "можна". При цьому розумію, що постійні "не можна" покладуть край такій прекрасній дитячій рисі, як пізнання світу і відкриття усього нового. Якщо буває, що діти ігнорують прохання "прибрати іграшки", то основне, що роблю - пояснюю навіщо це потрібно робити, а часом хвалю наперед, створюю їм гарний настрій і такі умови, що вони самі хочуть прибирати іграшки. А деколи доводиться ставити ультиматум.

ДЕМОКРАТИЧНІСТЬ МОЛОДИХ БАТЬКІВ

- Гадаю, ми не суворі батьки, стараємось ставитись до дітей так, як до рівних собі, як до дорослих, - говорить Вікторія. - Ніколи не відмовляюсь від їх допомоги в домашній роботі, хай це буде ще зовсім непотрібна витирка пилюки, помита не повністю чисто тарілочка чи не акуратно підметена підлога. Прищеплюю їм любов до роботи, хвалю за допомогу, дозволяю турбуватись про нас з чоловіком, щоб поступово вони усвідомили свої обов'язки перед батьками.

Незважаючи на те, що татко дівчаток на заробітках, важлива роль у вихованні дітей лягає на нього. Він для донечок авторитет. Люблять його понад усе, бо відчувають в татові свого друга. Він їм багато дозволяє - люблять ходити під дощем по калюжах, поки не бачить мама - наряджатися в її нові плаття і взуття на підборах. Коли він приїжджає, то вони не можуть ним натішитись - не злазять з його рук, зачіпають, гладять, цілують, обіймають. Вікторія рада, що може залишити з впевненістю дітей з батьком на необмежений час, тому що знає, він дасть їм раду.

Діти мають таку властивість, яку дорослі часто гублять протягом життя: вони все роблять з любов'ю і з відкритим серцем. Вони щиро радіють новому дню, теплому сонечку, свіжому вітерцю, першому снігу та дзвінкому щебету пташок. Нам потрібно тільки підтримати цю властивість, не загубити її в нашому нестабільному, а іноді жорстокому світі, допомогти пронести ці щирі почуття любові через усе життя! Успіхів у цьому бажаю Вікторії Кущ і всім майбутнім молодим батькам.

Інна Хмільовська.

Зі школою не розлучився

Якби що декілька років тому запитали у Г.В.Щербанюка, чи хоче він бути учителем, швидше за все він відповів би: "Ні". Він плекав любов до юриспруденції і бачив себе у цій сфері. Але

на порозі дорослого життя обставини, що склалися у його сім'ї, змінили свої корективи.

- Мою швидку зупинила моя ненька, - каже мати Олена Григорівна, учитель початкових класів Пилипо-Олександрівської школи. - У той важкий для нас момент сина я наполягла, щоби син [illegible]. Учитель - завжди була і, на[illegible] професією. Але тоді я швидше за все, [illegible] допомогти [illegible], стати справжнім педагогом, полюбити цю професію, як полюбила її я. До того ж знала, що у нашій школі звільняється вакантним місце учителя фізкультури.

Григорію Васильовичу не довелось покидати стіни рідної школи. Після 11-го класу вступив до Кам'янець-Подільського педагогічного закладу відразу на два факультети: фізкультурний - отримати спортивне навчання та на історичний - за контрактом. Знову ж таки, незважаючи на любов до історії ще зі шкільної парти, і [illegible] цього предмета, Григорій обрав фізкультуру. Після навчання одразу, тим з наступного навчального року повернувся до нової у ОІ - вчителювати.

- Цікаво те, що по початку мало хто з учнів звертався по батькові, - пригадує перші місяці вчителювання. - Одним колективом прийняли школа і тепло.

Не дивлячись на юність, недосвідченість молодого колеги, тодішній директор школи [illegible] довірила йому, зовсім ще юному учителю фізкультури. До того ж доручили викладати інформатику. Дещо пізніше директорську посаду зайняв учитель історії В.[illegible].

- Було видно, що молодий учень старався увійти у роль учителя, - аналізує Г.В.Щербанюка Василь Іванович. - Звичайно, йому не вистачало досвіду і [illegible] Григорія Васильовича й дав йому шанс. Це нормально для будь-кого з учителів, інакше б не було куди рухатись уперед, рости. Можливо, йому не вистачає вимогливості до учнів. Але не так довго [illegible] роботи. Він же ще - молодий і перспективний учитель.

Григорій Васильович на сьогодні завідує кабінетом інформатики. За словами директора [illegible], 30% роботи, пов'язаної з Інтернетом, виконує для школи саме він. До того ж є класним керівником 8 класу, веде спортивну секцію.

У грудні минулого року колектив школи доручив Г.В.Щербанюку взяти участь у районному конкурсі "Учитель року", на якому він посів перше місце. Це дало йому змогу стати учасником аналогічного конкурсу на рівні області. А, відповідно, [illegible] досвід, [illegible] фізичної культури у методиці викладання цього предмета.

- Багато людей фізкультуру вважають другорядним предметом, - каже Григорій Васильович. - Але не слід забувати, що й багато кому саме фізкультура відкриває шлях до обласних, всеукраїнських змагань. Ті, хто обрав спорт, здобувають свої вершини на чемпіонатах, олімпіадах. А тому завдання учителя фізкультури - допомогти знайти і розвинути спортивні здібності учнів.

Г.В.Щербанюк під час занять спортивних секцій основну ставку робить на футбол.

- За ініціативи учениць школи, ми шість років тому створили команду дівчат. З тих пір постійно у числі призерів. Цього року посіли третє місце у районі, - говорить молодий учитель.

Григорій Васильович розуміє, що його професія вимагає великої відповідальності і пильності під час занять.

- Фізкультура - це постійний рух, [illegible]. І я на уроках відповідальний за те, щоби все обійшлося без нещасних випадків. Проводжу виховну роботу з боротьби зі шкідливими звичками, намагаюсь довести, що фізкультура - це, насамперед, здоров'я, і кожен учень сам має це усвідомити.

На запитання, чи почувається Григорій Васильович щасливим у свої 27 років, він відповів:

- Мене оточують хороші, позитивні люди. Це, у першу чергу, батьки, які не полишають турботи про моє благополуччя і благополуччя моєї сім'ї. Багато є чому повчитися у мого наставника Василя Івановича Гнатюка - прекрасного фахівця, керівника, господарника, викладача. Вимогливості, а заодно людяності можна повчитися у Галини Дмитрівни Кахан.

До того ж у мене турботлива, розумна дружина. Ірина Іванівна працювала у нашій Пилипо-Олександрівській школі учителем англійської мови. Зараз вона перебуває у декретній відпустці. У мене є семирічний син Даниїл. Разом з Іриною виховуємо донечку Софійку, їй рік і три місяці. Значить, є кому приділяти свою батьківську турботу.

У сімейному затишку і взаєморозумінні у нас народжуються нові плани та мрії. Разом будемо намагатись їх реалізувати. А ще навчилися підтримувати один одного у роботі, ділимо навпіл успіхи і переживаємо невдачі.

...Дійсно, все це разом узяте і є простим людським щастям, і не біда, що часом воно будується на дрібних розчаруваннях, непорозуміннях. Головне - уміти їх долати.

Антоніна Бойко.
с.Пилипи-Олександрівські.

• ТРИВАЄ АКЦІЯ

Як хазяйнуємо, так і матимемо

Вже п'яте в Україні у Всесвітній день лісу, 21 березня 2012 року, стартувала акція Державного агентства лісових ресурсів України "Майбутнє лісу в твоїх руках", яка триватиме до Дня довкілля - 21 квітня. Організаторами заходу виступили Державне агентство лісових ресурсів України, територіальні органи Держлісагентства України, підприємства та організації галузі за підтримки Міністерства освіти і науки, молоді та спорту України, Товариства лісівників України, ЦК профспілки працівників лісового господарства. Метою акції є виховання у підростаючого покоління шанобливого ставлення до навколишнього середовища, забезпечення зацікавленості у збереженні лісових насаджень, дотримання правил поведінки в лісі, роз'яснення широким колам громадськості важливості створення лісових насаджень, надання можливості учнівській молоді, представникам громадськості взяти участь у створенні лісів.

У ході заходу працівники Віньковецького лісництва провели ряд зустрічей, бесід, прочитали лекції в освітніх закладах району, ознайомивши з роботою колективу, його завданнями і планами на рік та перспективу, і головне - збереження лісових масивів. Адже небажання зберегти живу природу сьогодні, на жаль, веде нас, українців, не в кращу сторону, хоча лісівники всіма силами намагаються цьому протистояти.

Сьогодні площа нашого Віньковецького лісництва складає близько 5,5 тис. гектарів, де трудяться 40 працівників - лісники, лісоруби, лісокультурники, трактористи. Саме вони виконують значні об'єми робіт. Це - доглядові рубання і рубки, пов'язані з веденням лісового господарства, - основного завдання колективу. Від їхньої заготівлі у рік отримуємо близько 8 тисяч кубічних метрів лісу.

Поряд з цим впроваджуємо нові напрямки з більш ефективного використання деревних ресурсів. У першу чергу це перероблення гілля і хворосту на паливні тріски. Вже маємо угоди на поставку 10 тис. тонн. Це дасть можливість не лише очистити лісосіки від порубкових решток, а й створити нові робочі місця.

З приходом нового керівника ДП "Ярмолинецьке лісове господарство" І.І.Кирилюка актуальним постало питання не тільки вирощування і догляду лісу, а й з його побічним використанням, щоб мати додаткові фінансові надходження для оновлення матеріально-технічної бази та підвищення заробітної плати трудового колективу.

Сьогодні у наших планах відновлення тваринницької галузі (свинарства) при лісництві, посадка 1 га суниці, ягідництва та садівництва. Думаю, що задум реальний, враховуючи наші можливості і кадровий потенціал.

Вже навесні цього року проведено 30-гектарну площу лісовідновлення - насадження хрубі у державному лісовому фонді. А за останні 5 років створено понад 200 га нових лісів на землях, не придатних для сільськогосподарського виробництва. На цих площах вже цьогоріч здійснено доповнення лісових культур, вони інтенсивно доглядаються.

На виконання спільних наказів Хмельницького обласного управління лісового та мисливського господарства, управління освіти і науки облдержадміністрації та ДП "Ярмолинецьке лісове господарство" і відділу освіти Віньковецької райдержадміністрації "Про залучення учнівської молоді до участі в Акції" Державного агентства лісових ресурсів в України "Майбутнє в твоїх руках" Віньковецьке лісництво та відділ освіти райдержадміністрації мають забезпечити участь в акції учнів загальноосвітніх навчальних закладів району і продовжити започатковану минулого року в рамках заходів акції традиційну посадку лісу, парків, скверів, алей випускниками шкіл. Згідно з Положенням проводитимуться конкурси дитячої творчості серед учнів 5-8 класів на кращий твір, 1-4 класів - на кращий малюнок, присвячений темі "Людина і ліс". На районному рівні конкурси проводитимуться до 15 травня, на обласному - до 1 червня.

Як показує практика, проведення акційних заходів приносить чималу користь довкіллю, лісовому господарству, формує у людей, особливо молоді, бережливе ставлення до всього живого, що нас оточує. Однак у громадськості, працівників лісу викликають занепокоєння і навіть обурення дії окремих громадян, які живуть начебто одним днем, за принципом "Після мене хоч потоп". Вони засмічують побутовими відходами ліси уздовж автомобільних доріг, що можна побачити в урочищі "Корабельна роща", по дорозі на Карижин, у напрямку Мазник та інших місцях. Що небезпечніше - спалювання трав'яних рослин, що призводить до загибелі тварин, птахів, вогонь нерідко перекидається на молоді лісові насадження, завдаючи їм непоправної шкоди.

Такі дії перекреслюють величезні зусилля людей, що вирощують і плекають ліси для всіх, в тому числі і тих, хто по-варварськи знищує ліс і його тваринний світ. Травмуються юні дитячі душі, на очах яких все це твориться. Пора би вже задуматись нам і змінити ставлення до природи, яка забезпечує нам життя, здоров'я, надає чимало матеріальних благ.

Сьогодні вже ні для кого не секрет, що зміни клімату на планеті - то результат нерозумної діяльності саме людини, яка з власної гордині чомусь вважає себе царем Природи. Варто схаменутись всім і кожному окремо, бо терпець у Природи таки увірветься. З цього приводу вона вже давно подає нам сумні сигнали.

А.Любінецький,
лісничий Віньковецького лісництва.

ЗЕЛЕНИЙ СУБОТНИК

Скільки років землі - і мільярд, і мільйон, а яка вона й досі ще гарна!

Л. Костенко.

Працівники Віньковецького відділення "ПриватБанку" провели всеукраїнський "зелений" суботник, під час якого банківці вклали свою частичку в навколишнє середовище Віньковець і озеленили територію біля місцевого кінотеатру і біля пам'ятника воїнам-афганцям молодими золотистими туями, придбаними у Віньковецькому лісовому господарстві.

В Україні учасниками суботника, відповідальними за організацію його проведення, інвентар і саджанці, стали 3960 відділень "ПриватБанку".

Як інформував керуючий Віньковецькою філією "ПриватБанку" Сергій Хмільовський: "У березні ПриватБанк святкував 20-річний ювілей, і було вирішено відзначити цю подію "зеленою" акцією - висадити не менше як 20000 молодих саджанців по всій Україні, тому ми вийшли всім колективом, адже це чудова можливість зробити гарну справу своєму містечку та його жителям".

Працівники банку підтримали акцію "За чисте довкілля", незважаючи на примхливу погоду - весняний пронизливий холод, мряку та дощ зі снігом. Найбільше турбувало учасників акції, щоби молоді саджанці прижилися на новій території і радували око прохожих. Кожен має докласти до довкілля щось своє, прибрати, посадити чи квіти посіяти, бо ж живемо тут - на своїй території, яку маємо оберігати і покращувати, створювати райський куточок на своїй рідній землі.

До ініціативи міг долучитися кожен, хто хоче зробити наше містечко красивим і мальовничим.

Акція "За чисте довкілля" - не показова, подібні заходи є прикладом для наших земляків і стають традицією, адже потрібно берегти диво першої зелені, оберігати землю і збільшувати її багатства. Це заклик до всіх мешканців нашого селища зберігати красу нашого природного багатства.

Дуже часто тут, в Україні, ми захоплюємося чистотою та акуратністю гарного закордону, приводимо до прикладу чистоту дворів та вулиць Швейцарії, благополучних бельгійських парків. В той же час самі кидаємо обгортки від цукерок на вулицях і чекаємо, що хтось за нас збере наше сміття. Пора навчитися самим створювати і зберігати чистоту місць, де ми живемо.

Інна Хмільовська.

• ЗАПИТУЙТЕ - ВІДПОВІДАЄМО

Державна реєстрація права власності

Відповідно до п.1.1. постанови Кабінету Міністрів України від 9.09.2009 року № 1021 територіальні органи Держкомзему (відділ Держкомзему у Віньковецькому районі) можуть здійснювати державну реєстрацію права власності на підставі цивільно-правового договору або свідоцтва про право на спадщину (шляхом проставлення відмітки), державну реєстрацію права постійного користування земельними ділянками, договорів оренди земельних ділянок. Така робота розпочалася з 2011 року.

На запитання редакції відповідає виконуюча обов'язки начальника відділу Держкомзему у районі О.С.Садлій.

- Хто проводить державну реєстрацію?

- Відділом Держкомзему у Віньковецькому районі (сектор державного земельного кадастру) провідними спеціалістами "відповідальними за реєстрацію".

- Які обсяги робіт вже проведено?

- За 2011 рік загальна кількість прийнятих заяв складає 3511, в тому числі введені в ПЕРЕХІДНУ РЕЄСТРАЦІЙНУ СИСТЕМУ складає 1963 шт.:

визначено 764 кадастрових номерів на земельні ділянки,

реєстрація та видача 478 державних актів на право власності на земельні ділянки громадянам,

видача 2 державних актів на право власності на земельні ділянки юридичним особам,

видача 4 державних акти на право постійного користування,

зареєстровано 1031 договір оренди землі,

надання 711 витягів з Поземельної книги,

проставлення 456 відміток про перехід права власності,

1408 земельних ділянок, на які відкрито Поземельні книги.

Проставлено 279 відміток на державному акті на право власності на землю на підставі цивільно - правових угод.

- Що робиться в поточному році?

- За три місяці вже прийнято 1676 заяв на різні види послуг, які опрацьовані.

- Скільки коштують послуги?

- Відповідно до Постанови КМУ № 835 від 1 серпня 2011 року за надання платних адміністративних послуг встановлено розміри (грн.):

- видача витягу з Поземельної Книги - 71 грн;

- державна реєстрація земельної ділянки - 93 грн;

- державна реєстрація державного акта на право власності на земельну ділянку, державного акта на право постійного користування земельною ділянкою - 102 грн;

- державна реєстрація договору оренди (при зміні власності) - 51 грн;

- державна реєстрація права власності на земельну ділянку в разі набуття її на підставі цивільно-правового договору щодо відчуження зем. діл. або свідоцтва про право на спадщину - 97 грн;

- перевірка файла обміну (визначення та присвоєння кадастрового номера) - 60 грн;

Працюємо для людей, але не все і не завжди залежить від нас. Адже ми є тільки посередниками між замовником (громадянин) та виконавцем робіт (обласне ДЗК). Часто ПЕРЕХІДНА РЕЄСТРАЦІЙНА СИСТЕМА не працює, проводиться її оновлення. Був невірно присвоєний кадастровий номер, державний акт виданий із помилками (помилка в імені чи в площі), та різні інші накладки, які впливають на процес роботи.

Прийом проводимо щоденно. Один реєстратор фізично може прийняти та обробити в день 12-14 заяв, але, крім того, вони ще протягом дня реєструють та видають документи (державні акти, витяги, договори оренди), навантаження величезне.

Для виконання тієї чи іншої послуги фізична чи юридична особа зобов'язана написати заяву, оплатити кошти, та пред'явити перелік документів. На нашому інформаційному стенді є перелік документів із видів послуг.

ПОВІДОМЛЕННЯ

ТОВ "Віньковецький сирзавод" має намір отримати в Державному управлінні охорони навколишнього природного середовища в Хмельницькій області дозвіл на викиди забруднюючих речовин в атмосферне повітря стаціонарними джерелами викидів в смт. Віньківці, вул. Центральна, 4, Хмельницької області.

Джерелами утворення забруднюючих речовин є: опалювальний котел на природному газу, опалювальний котел на твердому паливі, компресорне обладнання, зварювальний пост, фарбувальні роботи, деревообробні верстати, паливозаправний пункт, дезінфекція приміщень та обладнання, лабораторні дослідження.

В атмосферне повітря будуть викидатись такі забруднюючі речовини:

сполуки марганцю - 0,013 т/рік, оксид заліза - 0,034 т/рік, азоту діоксид - 6,43 т/рік, вуглецю оксид - 26,48 т/рік, аміак - 3,3 т/рік, хлор - 0,493 т/рік, натрію карбонат - 0,039 т/рік, натрію гідроксид - 0,338 т/рік, кислота сірчана - 0,0008 т/рік, кислота азотна - 0,625 т/рік, спирт ізоаміловий - 0,00734 т/рік, бензин - 0,0092 т/рік, речовини у вигляді твердих суспендованих частинок, недиференційованих за складом - 26,407 т/рік, вуглеводні - 0,000071 т/рік, ацетон - 0,01678 т/рік, спирт бутиловий - 0,029 т/рік, бутилацетат - 0,0187 т/рік, толуол 0,195 т/рік, етилцелозольв - 0,0134 т/рік, спирт етиловий - 0,0226 т/рік.

Зауваження та пропозиції громадських організацій та окремих громадян щодо наміру отримання дозволу можна надсилати протягом 30 днів з часу опублікування повідомлення до Віньковецької селищної ради за адресою: смт. Віньківці, вул. Соборної України, 20.

Тел. (03846) 2-14-28.

На службу за контрактом

На військову службу за контрактом приймаються військовослужбовці, які проходили не строковій військовій службі не менше трьох місяців, громадяни призовного віку, які мають вищу, професійно-технічну або повну загальну середню освіту, і не проходили строкової військової служби, військовозобов'язані, а також жінки, які не мають військових звань офіцерського складу, з відповідною освітою та спеціальною підготовкою віком від 18 до 40 років - на військову службу за контрактом осіб рядового, сержантського і старшинського складу.

Проводиться відбір кандидатів до військових частин:

Сухопутних військ, Повітряних Сил, Військово-Морських Сил Збройних Сил України.

Резервісти - військовозобов'язані, які у добровільному порядку проходять службу у військовому резерві Збройних Сил України.

Службу у військовому резерві проходять військовозобов'язані, придатні до військової служби за станом здоров'я, які не досягли граничного віку перебування у військовому резерві та здатні з урахуванням місця проживання (перебування), професійних і моральних якостей до проходження служби у ньому.

Проводиться відбір кандидатів до військових частин:

А2582 (м.Старокостянтинів), А0553 (м.Хмельницький), А3808 (м.Хмельницький).

Перший контракт з резервістами укладається строком на 2-5 років.

Підготовка резервістів проводиться у військових частинах, в яких вони проходять службу у військовому резерві.

Резервісти забезпечуються військовою формою одягу та харчуються у військових частинах під час проходження зборів за нормами, встановленими для військовослужбовців.

За призваними на збори резервістами на весь період зборів, включаючи час проїзду до місця їх проведення і назад, зберігається місце роботи, а також займана посада та середній заробіток на підприємстві, в установі, організації незалежно від підпорядкування і форми власності.

У період проходження зборів резервістам за кожний день перебування на зборах з урахуванням часу перебування у дорозі від військового комісаріату до місця проведення зборів і назад виплачуються добові, середньомісячна зарплата для працюючих громадян (мінімальна зарплата для непрацюючих громадян) та грошова винагорода за успішне виконання програми підготовки від 1000 до 1800 гривень.

На військову службу (навчання) курсантів ВВНЗ або ВНП ВНЗ приймаються громадяни, які пройшли професійно-психологічний відбір і відповідають установленим вимогам проходження військової служби:

- особи з повною загальною середньою освітою віком від 17 років до 21 року, в тому числі ті, яким 17 років виповнюється в рік початку військової служби;

- військовослужбовці строкової військової служби, військовослужбовці, які проходять військову службу за контрактом, та військовозобов'язані віком до 23 років, які мають повну загальну середню освіту та не мають військових звань офіцерського складу, у разі зарахування їх на перший та наступні курси навчання;

- особи віком до 25 років, які мають базову вищу освіту, в разі зарахування їх на випускний курс навчання.

Особи з числа цивільної молоді, які виявили бажання вступити до ВВНЗ та отримати безкоштовну вищу цивільну та військову спеціальність за рахунок держави, в період з 1 січня до 1 червня року вступу подають до районного (міського) військкомату за місцем проживання заяву.

Документи на відібраних кандидатів оформляються в особову справу не пізніше 15 травня.

Держава гарантує:

- стабільне грошове забезпечення;

- безкоштовне медичне обслуговування;

- обов'язкове державне страхування;

- соціальний та правовий захист військовослужбовців та членів їх сімей згідно з чинним законодавством України.

ЗРОБИ ВИБІР!

Громадянам, які виявили бажання щодо проходження військової служби за контрактом, служби у військовому резерві, вступу у вищі військові навчальні заклади Міністерства оборони України та військові навчальні підрозділи вищих навчальних закладів необхідно звернутися у військовий комісаріат за адресою: смт Віньківці, вул. Відродження, 11, кабінет №14 до прапорщика Олендри Віктора Васильовича Т. 2-14-35, (097) 208-47-73, (093) 891-18-51 або в 163-й територіальний центр комплектування військовослужбовцями за контрактом за адресою:

м.Хмельницький, вул. Озерна, 3, кімната №10. Телефон 3-13-45, 3-02-51, (067) 285-49-60.

При собі мати: військовий квиток, паспорт, документи, які підтверджують рівень отриманої освіти.

П.МАЦЮК,
начальник 163-го територіального центру комплектування військовослужбовцями за контрактом, підполковник.

У пам`яті навічно

21 квітня минає 9 років, як перестало битися серце дорогої нам людини - сина, батька, дідуся
ЦИЦАРЕВА АНДРІЯ ДМИТРОВИЧА.

Той день, коли твій світ погас
І серце битись перестало,
Став чорним днем для нас,
І ми старались з цим змиритись.
Хто знав його, пом'яніть у цей день
Добрим словом і молитвою.

Вічно сумуючі мати Віра, донька Альона.
с.Охрімівці.

Поради автомобілісту

Сьогодні, коли діюче законодавство зобов'язує кожного власника транспортного засобу придбати поліс обов'язкового страхування цивільно-правової відповідальності власників наземних транспортних засобів (по-простому автоцивілку), перед водієм постає непросте, але важливе питання: куди піти і де придбати поліс автоцивілки?

Нині ринок страхових послуг переповнений пропозиціями від різних страхових компаній, і виникає цілком логічне питання: де дешевше?

Доводжу до відома всіх страхувальників, що вартість страхового полісу затверджується Моторним страховим бюро України (організація, яка підпорядковує усі страхові компанії) і вона однакова в усіх страхових компаніях, які легально працюють на страховому ринку, незважаючи на їх назву. Поряд зі страховими компаніями працюють шахраї, які пропонують бланки страхової компанії за заниженими, а часом і за завищеними цінами. Не забуваймо і народну мудрість: "Безплатний сир тільки в мишоловці".

Тому вибираючи страхову компанію, увагу слід звертати не на ціну, так як вона повинна бути однаковою усюди, а на швидкість виплати збитків у разі настання дорожньо-транспортної пригоди. Перш ніж укласти угоду, поцікавтесь серед своїх знайомих, і за який час відшкодовувала збитки страхова компанія.

Можливо, головним при виплаті збитків є франшиза. Навіть при придбанні страхового полісу не звертає уваги на це незрозуміле слово, а слід звернути! Франшиза - це збитки, які не відшкодовує страхова компанія в разі настання дорожньо-транспортної пригоди, тобто франшиза - це та сума, яку виплачує власник полісу зі своєї кишені у разі настання страхового випадку.

Подивіться на свій поліс, а точніше, на пункт №5 "Розмір франшизи". Він може бути від 0 до 1000 гривень. Вказану суму у разі настання дорожньо-транспортної пригоди доведеться вилучати з домашнього бюджету. Тому, вибираючи страхову компанію, обов'язково поцікавтеся розміром франшизи.

Зібравши всю інформацію, врахувавши всі "за" і "проти", тільки тоді можна вибирати надійну на вашу думку страхову компанію.

На завершення хочу побажати всім автомобілістам рівних доріг на життєвих і автомобільних шляхах.

Роман Кушнір,
спеціаліст АТ "ПРОСТО-страхування".

• ОГОЛОШЕННЯ

ГРОШІ! Кредит готівкою. **Тел.(097) 176-96-74.**

В мережу магазинів "Флешка" потрібен керуючий магазином. **Тел. (067) 811-46-71.**

Копання криниць (діаметр 70-80). Доставка кілець від виробника. Помірні ціни. **Тел. (098) 225-49-09.**

Копання криниць. Доставка кілець від виробника. Пошук води. Помірні ціни. **Тел. (067) 395-74-41.**

Кафе "Імперія" приймає замовлення на проведення урочистих подій та ритуальних обідів (також на виїзд).
Тел. (097) 239-72-55, (067) 733-49-50.

Міняю яблука, картоплю велику та насінну на ячмінь і пшеницю. Продам ячмінь і пшеницю. Куплю насінну картоплю. **Тел. (097) 968-08-65.**

Надам в оренду холодильник на весілля.
Тел. (097) 258-17-88.

Молода сім'я терміново зніме квартиру в смт.Віньківці на тривалий термін.
Тел. (097) 170-66-56. Тетяна.

Здам будинок зі зручностями під житло.
Тел. (099) 204-81-59, (097) 520-04-91.

Продаж - купівля

Продається хата в с.Пилипи-Олександрівські.
Тел. (096) 113-12-68.

Продам хату на Куті або обміняю на одно-, двокімнатну квартиру з доплатою.
Тел. (098) 307-40-30.

В смт Віньківці продається двокімнатна квартира. **Тел. (063) 337-46-08.**

Продам однокімнатну квартиру у центрі Віньківець. **Тел. (097) 985-06-97.**

У Віньківцях (біля редакції) продається будинок площею 71 м². В будинку є газ, вода, будинок під плиткою. Є гараж, погріб, 12,5 соток землі.
Тел. 2-19-63, (096) 742-65-48.

В с.Зіньків (Соколе) продається хата, 30 соток землі, газ, вода. **Тел. (097) 351-28-00.**

Продається хата в смт.Віньківці (Березівка), вул.Короленка, 15. **Тел. (067) 590-72-14, (096) 945-25-51.**

В с.Зіньків продається двокімнатна квартира.
Тел. (096) 686-14-23.

В центрі Віньківець (біля ринку) продається будинок; колеса до причіпа. Ціна - договірна.
Тел. (096) 678-16-46.

Продам мотоблок з пристроями.
Тел. (067) 380-36-19.

Продам напівавтомат новий з дуговою зваркою та ПУ (Україна). **Тел. (098) 686-00-15.**

Продам трактор МТЗ-50, причіп, плуг.
Тел. 2-16-17, (096) 351-52-18.

Продам ВАЗ-2106, 1984 р.в. **Тел. (067) 954-81-35.**

Продам Газель-32213, 1999 р.в. газ-бензин, (газ метан), в доброму стані, 18 тис.грн. Торг.
Тел. (097) 263-66-73.

Продам ВАЗ-21043 у відмінному стані.
Тел. (067) 335-82-16.

Продам ІЖ Планета-5. **Тел. (097) 916-00-04.**

Продам автомобіль ВАЗ-2106. 1985 р.в.
Тел. (096) 615-45-45.

Продається Ford Scorpio, 1989 р.в., добрий стан, 2100$, торг. **Тел. (098) 231-41-33.**

Продам рейсмусно-фугувальний верстат, додатково фугувальний вал у комплекті. Недорого.
Тел. (096) 890-18-05, (097) 877-04-32.

Продам причіп до УАЗа. **Тел. 2-89-51.**

Продається зарибок коропа, амура, товстолобика.
Тел.(097) 236-71-37.

Продам добру червоно-рябу корову.
Тел. (097) 665-51-51.

У с.Пилипи-Олександрівські продається молода корова. **Тел. (097) 981-63-81.**

Продам добру корову. **Тел. (097) 867-27-65.**

Продам добру корову. **Тел. 2-73-18, (097) 275-28-86.**

Продам цуценята німецької вівчарки.
Тел. (097) 464-25-04.

Продається молодий кінь. **Тел. (097) 848-98-50.**

ЗУСТРІЧАЙТЕ НОВИНКУ!
комбікорм
ТОПКОРМ
ДЛЯ ТВАРИН ТА ПТИЦІ ВІД ВИРОБНИКА
ЗАПРОШУЄМО ДО СПІВПРАЦІ ПРЕДСТАВНИКІВ У РЕГІОНАХ.
Звертайтеся за телефоном:
050 305 62 03
НОВИНКА!

ПРОПОНУЄМО ЗА ДОСТУПНИМИ ЦІНАМИ:
- М/п вікна
- Броньовані та міжкімнатні двері
- Жалюзі
- Захисні ролети
- Виготовлення та ремонт склопакетів
Крупною стіці вікна та двері за умови заміни на нові.
Доставка та монтаж безкоштовно.
На роботу потрібен продавець-консультант.
Тел. (0382) 77-71-62, моб. (067) 311-35-84.
steko

Виготовлення та продаж меблів на замовлення (можливий кредит). Перетяжка меблів. Доступні ціни, висока якість. Смт.Віньківці **(098) 999-03-97**, с.Зіньків **(067) 380-99-07.**

Продам пшеницю, ячмінь. **Тел. (097) 119-75-91.**

Пісок, мука, щебінь, цегла. **Тел. (097) 604-87-29.**

Продам кормові буряки. **Тел. (097) 620-28-92.**

Продам цибулю. **Тел. (097) 482-79-55.**

Мука, щебінь, пісок, цемент **Тел. (067)762-80-71.**

Продам кормові буряки. **Тел. (096) 684-94-01.**

Доставимо щебінь, мучку, пісок.
Тел. (096) 644-27-10, (098) 606-27-80.

Пісок, мучка, щебінь, цегла. Доставка.
Тел. (098) 378-02-46.

Продам буряки, картоплю.
Тел. (097) 533-50-41, (067) 383-13-02.

Недорого продам кормові буряки.
Тел. 2-24-12, (097) 898-55-25.

Продам картоплю. **Тел. (098) 252-99-26.**

Продам кисле огірки. **Тел. (097) 421-07-21.**

Продам: дитячий гарнітур без ліжка б/в, м'який куточок б/в, меблі в доброму стані, недорого.
Тел. 2-11-56, (050) 981-62-07.

Продам овес. **Тел. (096) 950-56-82.**

Продам картоплю, пшеницю. **Тел. (067) 377-78-74.**

Закуповуємо худобу, коні, телята. Продам пісок, мучку, щебінь, цеглу. **Тел. (097) 887-69-65, 2-22-42.**

Куплю: диски задні МТЗ, ЮМЗ; редуктор на пускач МТЗ. **Тел. (097) 032-96-02.**

Куплю мотоцикли МТ, К-750, Урал.
Тел. (096) 954-82-74.

Закуповуємо худобу, коні, телята. **Продам бугайці.**
Тел. 2-10-93, (097) 771-40-26, (067) 701-83-17.

Телебачення

з 23 по 29 квітня

Понеділок, 23 квітня

УТ-1 ПЕРШИЙ

[illegible]

1+1

[illegible]

ІНТЕР

[illegible]

ТРК

[illegible]

Поділля - Центр

[illegible]

СТБ

[illegible]

Вівторок, 24 квітня

УТ-1 ПЕРШИЙ

[illegible]

1+1

[illegible]

ІНТЕР

[illegible]

ТРК

[illegible]

Поділля - Центр

[illegible]

СТБ

[illegible]

Середа, 25 квітня

УТ-1 ПЕРШИЙ

[illegible]

1+1

[illegible]

ІНТЕР

[illegible]

ТРК

[illegible]

Поділля - Центр

[illegible]

СТБ

[illegible]

Четвер, 26 квітня

УТ-1 ПЕРШИЙ

[illegible]

1+1

[illegible]

ІНТЕР

[illegible]

ТРК

[illegible]

Поділля - Центр

[illegible]

СТБ

[illegible]

П'ятниця, 27 квітня

УТ-1 ПЕРШИЙ

[illegible]

1+1

[illegible]

ІНТЕР

[illegible]

ТРК

[illegible]

Поділля - Центр

[illegible]

СТБ

[illegible]

Субота, 28 квітня

УТ-1 ПЕРШИЙ

[illegible]

1+1

[illegible]

ІНТЕР

[illegible]

ТРК

[illegible]

Поділля - Центр

[illegible]

СТБ

[illegible]

Неділя, 29 квітня

УТ-1 ПЕРШИЙ

[illegible]

1+1

[illegible]

ІНТЕР

[illegible]

ТРК

[illegible]

Поділля - Центр

[illegible]

СТБ

[illegible]

Прогноз погоди у Віньківцях

Понеділок, 23 квітня
Ясно
Вночі +9
Вдень +16°С

Вівторок, 24 квітня
Ясно
Вночі +6
Вдень +20°С

Середа, 25 квітня
Ясно
Вночі +11
Вдень +23°С

Четвер, 26 квітня
Дощ
Вночі +10
Вдень +22°С

П'ятниця, 27 квітня
Ясно
Вночі +11
Вдень +22°С

Субота, 28 квітня
Дощ, гроза
Вночі +10
Вдень +22°С

Неділя, 29 квітня
Дощ
Вночі +10
Вдень +22°С

ЩИРІ ВІТАННЯ

Вітаємо з 80-річчям дорогого чоловіка, батька, дідуся, прадідуся
ВАСИЛЯ ПАВЛОВИЧА ГАРНОГО.

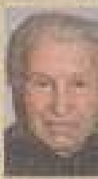

З ювілеєм Вас вітаєм!
Сьогодні щиро Вам бажаєм
Здоров'я, щастя і тепла!
Хай Вас обминають негоди
І грози,
Хай тільки від радості з'являються сльози.
Ми Вам посилаєм ці теплі слова,
А Бог хай дарує многії літа!

З повагою і любов'ю дружина, діти, внуки і правнуки Віталій, Настя, Володя.
смт.Вінківці, м.Хмельницький.

Вітаємо з 80-річчям дорогу нам людину - МИХАЙЛА ІВАНОВИЧА КРУШЕЛЬНИЦЬКОГО,
який проживає в с.Нетечинці.

Хай летять собі літа,
Нам зупинити їх не вдасться,
Хай буде істина проста -
Чим більше літ, тим більше щастя.
Хай Бог милосердний з високого неба
Дарує усе, чого Вам треба.

З повагою дружина, діти, внуки, правнуки.
с.Нетечинці, с.Зорине.

Від щирого серця вітаємо з днем народження нашого дорогого чоловіка, дідуся, прадідуся
ВОЛОДИМИРА ВІТАЛІЙОВИЧА ДИЛЯНА,
якому 24 квітня виповнюється 70 років.

Почтенный возраст - 70!
Его прожить совсем не просто.
Среди родных, друзей, внучат
Желаем встретить девяносто!

З любов'ю Віра, внучка Альона з чоловіком та правнучка Таня.
с.Охрімівці.

Щиросердечно вітаємо дорогу куму, хрещену, сусідку
НІЛУ СЕМЕНІВНУ СУХУ
з 70-річним ювілеєм.

Нехай цвітуть під небом синьооким
Ще довго-довго дні й літа,
А тиха радість, чиста і висока,
Щоденно хай до хати завіта!
Бажаємо здоров'я, сонця у зеніт,
Любові, доброти і щастя повен дім.
Нехай у серці розквітає літо
І сонячним вітає золотим.
Хай посміхнеться успіх, радість і достаток
Схилиться до вас, немов вишневий цвіт,
Хай життєвий досвід творить з будня свято,
А Господь дарує довгих-довгих літ!

З повагою кума Віра, похресниця Валя, Денис, Вадим, Оля, сім'я Польових.

Вітаємо з 55-річчям дорогого племінника, брата
ТАДЕУША МИКОЛАЙОВИЧА КОТИКА.

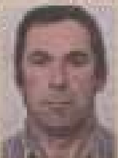

Хай тобі завжди посміхається доля,
Несуть тільки радість з собою роки,
Хай щастя й здоров'я не зрадять ніколи,
Хай збудуться мрії, бажання й думки.
Снаги трудової - без ліку,
Пошани й добра - від людей.
Щасливого й довгого віку
Бажаємо тобі у цей день.

З повагою і любов'ю тітка Килина, тітка Станіслава, сім'ї Білого І.С., Шевчука О.С., Задовчука В.О., Білого Л.І., Білого С.І.
смт.Вінківці, Київ, Португалія.

Щиро вітаємо з 50-річним ювілеєм
АНТОНІНУ АНАТОЛІЇВНУ ГАЛЕНЗОВСЬКУ.

До сотні літ без горя і турботи,
Від гір, від сонця, від калини.
Тобі всіх благ земних з роси й води
Здоров'я, щастя, радості й тепла
Бажаємо на многії літа.

З повагою сім'я Коробки І.І., Днітер М.В.
с.Майдан-Карачієвецький.

Щиро вітаємо з прекрасним ювілеєм дружину, маму
ЗІНАЇДУ МИКИТІВНУ СЛИШИНСЬКУ.

Хай на твоїй долі щедро родить,
Ще багато років щастя поруч ходить,
Будь же ти здорова, не добре бідити,
Хай турбота й радість не минають хати,
Хай мудрою буде життєва стежина
І радістю повниться кожна година.

З любов'ю чоловік Анатолій, сини Валентин та Олександр, невістки, внуки і правнучок Романчик.
м.Москва, м.Моздок, смт.Вінківці.

Щиро вітаємо тата, дідуся, тестя
ГРИГОРІЯ ЯКОВИЧА ТРАЧУКА
із 60-річчям,
яке він святкуватиме 20 квітня.

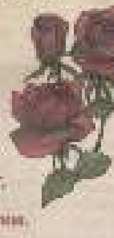

Летять літа, мов бистрі води
І не вернути їх назад.
А нам не віриться сьогодні,
Що тобі, рідний, - 60.
Із вдячністю низько уклонитися
За мудрість батьківських порад,
За вміння всім допомагати.
Хай буде здоров'я міцне, мов граніт,
На многая, многая, многая літ.

З повагою діти, онуки.
с.Пилипи-Хребтіївські.

Щиро вітаємо з ювілеєм від дня народження дорогого батька, дідуся, свата
ГРИГОРІЯ ЯКОВИЧА ТРАЧУКА,
якому виповнюється 60 років.

Журавлиним ключем відлітають літа,
Сивина заріділа вже скроні,
Тільки в серці у Вашім та ж струна золота,
Те ж тепло незгасиме в долонях.
Щоб сонечко завжди Вам всміхалось,
Щоб діти Вам вклонялись,
Щоб Ваша доброта в онуках проросла,
Щоб завжди Вас шанували у колі аграрів.
Хай святий Бог ангел-хранитель
Не залишає Вас у клопотах усіх.
Для Вас він - захисник, заступник і цілитель
На все життя, на довгий вік.

З повагою та любов'ю син Вася, невістка Оля, онучка Віруся, свати Гуменюки.
с.Карачіївці.

Щиро вітаємо з ювілеєм дорогого чоловіка, люблячого батька, дідуся
ПАВЛА ВАСИЛЬОВИЧА ПРИЙМАКА.

Хай квітнуть дні й роки
Яскравим цвітом
І будуть в них сердечність і тепло,
Щоб у житті було чому радіти,
А смутку на душі щоб не було.
Нехай до ста, а може, і ще далі
Ідуть, не оглядаючись, літа.
Хай обминають і тривоги, і печалі,
Здоров'я, щастя, успіхів й добра.

З повагою і любов'ю дружина, діти, внуки.

Від усієї душі та щирого серця вітаємо дорогу донечку, сестричку, тьотю
АНТОНІНУ АНАТОЛІЇВНУ ГАЛЕНЗОВСЬКУ
з 50-річним ювілеєм,
який вона святкує 19 квітня.

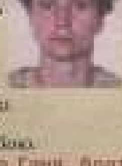

Спинити час ніщо не в змозі,
І не шумить, і квітне сад.
На твоєму сонячному порозі
З'явилось мудрих 50.
Нехай для тебе не згасає сонце,
Нехай не віють в душу холоди.
Хай жито на столі і Бог на небі
Тебе завжди рятують від біди.
Хай радістю повниться дім,
Щастям, спокоєм, миром, любов'ю
І щоб жити до ста літ,
А Господь щоб завжди був з тобою.

З любов'ю мама, сестричка Галя, брати Дмитро, Алік, братові Валя, Люба, 14 племінників.
с.Майдан-Карачієвецький.

Щиро вітаємо з днем народження дорогу мамусю і бабусю
МІЛЮ МИКОЛАЇВНУ ПРИСТУПУ
з 55-річчям, яке вона святкуватиме 25 квітня.

Дорога наша Мамо, дорога Бабусю!
Прийми привітання нам від душі
У цей день весняний, сонячний,
барвистий
Роки відлічили тобі ювілей.
Хай вино іскриться сонячно в бокалі
І звучать бажання радості й тепла,
А онучок посмішкою мило привітає
І наснаги буде ще на довгі літа!
Матусю рідненька, матусю єдина!
Вас щиро вітає вся наша родина
Хай Бог Вам здоров'я та силу дає,
Здоров'я ста років нехай надає!

З любов'ю діти Стася, Петя, Лариса, Юля, Тася, Валік, внуки Даниїл, Орест, Софія, Анечка, Даша.
с.Петрашівка, Пирогівка, Нижневартовськ.

Дорогого чоловіка, дідуся, тата
ФРАНЦА СТАНІСЛАВОВИЧА РОСТЕЦЬКОГО
вітаємо з 55-річним ювілеєм та тітку, братову, невістку
ОКСАНУ ВОЛОДИМИРІВНУ РОСТЕЦЬКУ
вітаємо із прекрасним 35-річчям.

Хай заходить щастя в хату
І добра буде багато,
Хай в родині сліз не буде,
Хай шанують вас усюди.
Хай сонце вам щиро сміється,
Хай у житті все вдається,
Хай доля зачарує вам світ
Здоров'ям, щастям і натхненням
Щоб ви прожили многа літ
Під Божим і людським благословенням.

З повагою та любов'ю сім'ї Ростецьких, Любовицьких та Петровських.

Щиро вітаємо дорогого дідуся, татуся, чоловіка, сина, зятя
ВОЛОДИМИРА МИХАЙЛОВИЧА ЗАПАДЛОВСЬКОГО
із 50-річним ювілеєм,
який він святкуватиме 22 квітня.

Летять літа, мов бистрі води
І не вернути їх назад.
А нам не віриться сьогодні,
Що тобі, рідний, - 50.
Хай кожен день цей буде більш,
Без ліку щастя і тепла.
Прийми вітання найщиріші
В цей світлий ювілейний день.
Здоров'я, щастя зичим не на рік -
На все життя бажаєм його щиро,
Щоб радісним і довгим був Твій вік
З добром, любов'ю, спокоєм і миром.

З повагою та любов'ю онучок, мама, теща, дружина, доньки Ліля і Галя, зять, свати, брат з сім'єю, шваґро з сім'єю.
с.Зозів, м.Санкт-Петербург.

Від щирого серця вітаємо дорогу внучку, похресницю, племінницю, сестричку
МАР'ЯНУ ВІКТОРІВНУ ВОЛОХ
з повноліттям, яке вона святкує 19 квітня.

В цей день лише для тебе
Сміється сонце з неба
І ніжно квітнуть квіти.
Твоїм теплом зігріті.
Ми зичимо, щоб ти сміялася,
Краще твої мрії щоб збувалися,
Щоб снилися кольорові сни,
А ти не знала горя і біди.
Бажаємо щастя, радості,
миру і злагоди, тепла і любові.

З повагою і любов'ю дідусь Толя, бабуся Люся, сім'я хрещеного батька.
с.Карвини.

Від щирого серця вітаємо дорогу нашу донечку, внучку, племінницю, сестричку
ІРИНУ ПЕТРІВНУ БАШМАКОВУ
з 10-річчям, яке вона святкувала 18 квітня.

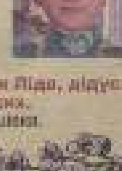

Щоб ти була завжди щаслива,
Добро лише знала у житті!
І щоб сміялися до тебе
Із неба зорі золоті.
Щоб гріло сонечко ласкаве,
Щоб Бог тебе оберігав
І ангел твій хранитель,
З плеча твого щоб не злітав.

З любов'ю мама, тато, бабуся Ліда, дідусь Коля, сім'я Коровіцьких.
смт.Вінківці, с.Петрашівка.

Сільські Новини
Засновники: Віньковецька районна рада, районна державна адміністрація та колектив редакції
Свідоцтво про реєстрацію: ХМ № 427/320 від 06.12.1993 р.

Редактор Василь Сірук
Адреса редакції: 32500, смт. Віньківці, вул. Гагаріна, 7
р/р26008131971001, МФО 315405, код 02475641 у Віньковецькому відділенні ХФ "ПриватБанк".
Матеріали під таким знаком друкуються на платній основі.
Газету набрано і зверстано в комп'ютерному центрі "Сільські новини"
Олександр Карнічко та Інна Хмільовська

Газета виходить у четвер.

Відповідальний за випуск Сніжана Плетеньова
Індекс 61630
Ум. друк. арк. 1
Тираж 3945
Замовлення 2583
Підписано до друку 18. 04. 2012 р.